朝鮮日報
月定購讀料 六十圓

自由意思發表를擁護 輕擧는惡結果를招來

不穩行動說에對해「하-지」中將聲明

十六日朝鮮駐屯美軍司令官「하-지」中將은 朝鮮의諸政黨團體及全國民에向하여 聯合國은 朝鮮에自主獨立國家를 樹立하기爲하여 合法的으로 一層努力하고있음으로 不穩한 示威나騷擾로써 朝鮮前途에 有害되는遺憾事가없기를 懇望한다는 要旨의聲明書를다음과같이 發表하였다

「公報部特別發表」

하-지中將聲明書

나는 南朝鮮에있는 一部政黨들이「모스코」協定中 所謂信託에對한反對뿐만아니라 朝鮮에있어서 美國人의努力을不信케하며 南朝鮮에서 示威煽動할 廣範한計畫이있다는것을 알게되었다 이煽動은 南朝鮮에 單獨政府가樹立되면 朝鮮의統一을 可能케하고 同時에 모든國際問題도 外國의援助없이能히 解決할수있다는 惡宣傳에 基因된것같이보힌다 나는다음諸點을全朝鮮國民에게 指摘하고저한다

一、朝鮮은聯合國의莫大한犧牲과 그힘으로日本壓制로부터 解放되었다 그리고 聯合國은朝鮮의自主獨立을 約束했다

二、嚴正한 國際的協定에 基因하야 朝鮮臨時政府樹立을 爲해美蘇共同委員會를 再開시킨 交涉도 現在進行中에있다 朝鮮人들이 自己네政府를 樹立하는데있어서自由意思發表를 擁護하는 美國側의 意思는 變함이없다

三、昨年봄 美蘇共同委員會가 開催되는동안 國際情勢를 無視한 몇사람의 國內的混亂과 誤導된 政治行動에 依하야 朝鮮臨時政府樹立이 數個月間遲延되었든것은事實이다

四、朝鮮自主獨立에關心을갖고있는 聯合國의 一般輿論은 朝鮮問題에 對하야 有利하게展開되고있으며 朝鮮의獨立이 하로바삐 達成됨을願하고있다

五、美國政府는再三公的으로 朝鮮의獨立을約束하였고 또한그人的은達成시키기爲하야 萬全의努力을하고있다。

六、美國人들은朝鮮獨立이 遲延된것을잘알고 이에重大한關心을갖고있는同時에朝鮮獨立促進을爲하야一層더努力하고있다 只今에있어서 이미朝鮮人이獨立을要望한다는 示威나騷擾는必要가없다

七、朝鮮에있는一部誤導를받은政黨의輕擧한行動은朝鮮問題에多大한關心을갖고있는國家들의親善을離間하고 또그國家들로하여금朝鮮民族은그自主獨立을完成시키라고 組織된機關에協力하지않이함으로 朝鮮은獨立할準備가되지못하였다는觀念을주게될것이다 朝鮮에關하야 多大한關心을갖고있는本官및美國民은 朝鮮獨立의好機를잃을朝鮮사람들의不穩한示威와 行動에對하야는大端히遺憾으로생각하게될것이다

本官은 모든誤解를防止하기爲하야 全的으로努力을다하겠다 그렇나 朝鮮人間의無秩序 暴行 惡宣傳은 朝鮮獨立을 約束해준 諸國家로하여금 그動機를疑心케하고 朝鮮民族의大望인 自主獨立에惡影響을줄것이다고생각한다 附言하거니와 誤導된 朝鮮政治團體들의輕率한行動은 將來國際會議에있어서 朝鮮前途에有害될것이다

一九四七年一月十六日 朝鮮駐屯美軍司令官 陸軍中將 존·알·하-지

託治問題過慮말라

金九氏等하지中將會見內容

지난十四日金九 趙素昻柳林三氏는「하-지」中將을 訪問하고 共委再開에關한

趙素昻氏發表

兩側交涉內容에對하야要談한바있었는데同會談內容에關하야 趙素昻氏은 往訪한記者에게大略다음과같이 發表하였다

問 (趙氏) 이번에發表된聲明은國務省指令에依한것인가 또는個人職權으로行한것인가

答 (하中將) 國務省과適合한것이다

問 이번聲明은共委續開에있어서贊託者만을協議對象으로局限한것이냐「모스코」協定에對한態度를修正한것이않인가

答 修正이다 그러치만五號聲明以來一貫한것이다

問 萬一그것이修正이라면獨立運動者의發言權을國際的으로封鎖하고贊託者만으로서國際憲章七七條三項을適用하야 臨政을樹立하자는것인가

答 當身은그러케생각하는모양인데 그것은다만示威暴動破壞行動만하지말라는것이며 共委에서意見發表를 封鎖하는것은않이다

問 그러면韓人個人及그組織體(社會團體政黨臨時政府)와 共委가平等한 立場에서 託治問題(時間、條件、根本的으로 拒否할權利)에對하야 自由意思를 表示할수있다고 貴下가聲明하여주기바란다

答 美國을代表해서말할수있으나 蘇聯을代表해서는 말한수없다

問 (하中將) 당신네가託治를 拒絶하면 國際的援助를 拒絶하는것이않인가

答 (趙氏) 一、二次大戰後成立한 弱小國의例를보드라도 信託制度않이면 國際的援助를實施할수없다는 前例를나는모른다

그러고 이어서「하-지」中將은 信託은朝鮮獨立을 爲한것이라고말하였는데 이에對하야趙素昻氏는「中美英蘇佛」五個國이 너너히 우리獨立을 保障할수있을것이니 託治는 不必要하다고 생각한다고 말하였다

問 (趙氏) 五號聲明에署名할때 署名者의意思는 앞으로託治를反對할수있다는것이였었는데 이번聲明은 그와相違되는것이않인가

答、朝鮮人으로하여금 意思表示自由를封鎖하자는것은않이다 다만앞에말한거와같이示威暴動破壞를말라는것이다

그러고柳林氏는「託治는벌저失敗된것으로생각되지않는가 三八線이存在하는限獨立은不可能한것이않인가」라는質問에對하여「하-지」中將은「託治가獨立의最善方法이라고는생각지않으며 三八線亦是不得已한것이니이미國際的으로 一定해진것을 公人된立場으로서는 어떠케할수밖에없다」고말하였다한다 끝으로金九氏는昨年에反託運動을할때 貴下가아직信託은오지않었으니 앞으로도反託運動을할機會가있다고하기에緘默하여왔으나이제는生命을걸고反託을하겠다하였던바「하」中將은 過히念慮말라고慰撫하였다한다

自主權의保有를主張!

託治問題로民族陣營再次共同聲明

前日共委書翰發表에對하야 엣제-지와共同聲明을發表한民族陣營諸團體에서는十三日金九氏宿所에서代表者가參集하야託治問題에對하야討議한結果十六日다음과같은共同聲明을發表하였다

共同聲明書

우리民族의 自由와獨立은 우리의行動으로써 確保하며 또實踐할基本權利가 五千年來로 世襲連綿되였을뿐아니라 이것이所謂主權의 發動이며 自治權의存在이며 偉大한能力의 歷史的 文化的 民族의 最高任務인것이다 그러므로 우리는 西紀一九一九年에 우리의獨立國임과 自由民임을 敵의槍劍앞에서 勇敢하게 宣言하였고 戰鬪와抗爭과 犧牲으로써 一貫邁進한지 이며 二十有九年이었다 그러나 其間에國際情勢와 國內條件은 우리로하여금 失望케되였다 自己領土와自己人民과自己組織과自己主權을所有하면서도 實際上으로 行動할 能力의 制限과 掣肘를 받아왔다 우리는 여태까지 前途의光明을爲하여 現在의苦難과暗黑에 忍耐해왔다 그런데우리自身이 選擇한바도아니며 取決한바도아닌 所謂「信託統治」云云의陰雲이 우리로하여금 疑懼困惑과恐怖와分裂에빠지게하였을뿐아니라 自由로운生活을 確保하지못하게하고 自己가依據하여生存할 政府의形式을 任意로 選擇할權利까지 蹂躪하고 우리의主權과 自治權을 强制的으로將次信託의 形式에서剝奪하려하니 只今우리以外에어떤國家나 人民이이것을恢復하여주려하는가?우리는美蘇中英法의 盟友들을信任하여왔다 當初의 本意는 우리의 獨立을 援助하는데있었고 信託을强要하는데있지 않았다 設使信託을 云云한다하여도 被信託者인 主人의意思를 個人或은集團으로 自由로表示할機會가 保留된것을 確信하였다 그러하여最後一場에는 反託의 發言權과 行動을自由로 行使하여 所謂民族自決의 權利를 發動할수있을것을 疑心하지않았기때문에 五號聲明에對하여서도 紳士的道義感에 立脚하여 形式上 酬應하였던것이다 그러나只今에와서는 一切가水泡로돌아갔다 우리가속았다하면 속은것도、罪惡이려니와 속였다하면다시속을者도없을것이다 信託은 條約도法律도아니고 오직 强壓인것이며 信託은 大西洋憲章第三條에抵觸된것이며 世界憲章第七十七條中 ABC 三項目中 어느項目에비취어보아도 韓國에適用될條件이 없다 이와같이 憲章에 違反되는信託制度를 憲章을遵守하려는 韓國에 强要하려한다는 것은 自家撞着도 이에서더甚한者가 없을것이다 萬一 武力으로써 强要하다면 그것은 모스코바四國憲章第六項에 違反된것이며 今次大戰의目的과 原則을 取消하는것과同一한것이며 從來國際宣言에 相反되는것이다 그런데 今般美蘇兩代表의 交換된 書翰으로미루어 생각하면 모스크바三相會議는 韓國을捏造하기爲하여 世界憲章第七十七條三項(D)의 條件을 口實삼아「託治를自願하는 責任者卽「臨韓國民主主義政府」를 設하려는것이라고 解釋하지않을수없다。萬一 이것이 모스코바三相會議의共通한 動機였다면 三相會議는 國際的으로 重大한責任을 免하기어려울것이다 그러나 우리는 이렇게解釋하고자하지 않았다 그러나 聯合國은 韓國內에서少數의 贊託者 卽獨立運動界의 叛徒만을 相對로하여 所謂 臨時韓國民主主義政府를 建立하려는가?이러한「非民主主義」「非韓國正統派」「非革命家」「妥協分子」만을 收拾하여가지고 汲汲하게 託治制度를執行하고자하는가?武力을背景으로韓人에게反託할自由를剝奪하것다는暗示로써「政權狂」의心理를誘引하며低劣한「準一進會」의荀合을煽動하며 國際的旣成事實이라는 錯誤觀念을挑發하게하여서 韓人의正邪大原의路線을破壞하고邪路로引接할機會를 荀且하게 製造하려한다면 聯合國은 반드시重大한失敗에逢着할것이다 萬一이렇게 荀且하게信託을接受시킨다면 그것은韓國內에서는 實施될可能性은絶對로없는 것이다 그것은 一年有餘의長久한歲月을 經過한 今日에있어서美蘇共委의 再開가無望하다는것으로보아도 信託이如何히 韓國에는不適한가를알수있는것이다

이에우리는 堅決한民族的正氣의 發動으로서信託制度의取消를美、蘇、中、英、法五個國政府及人民에게要望하는同時에對內態度로는 信託制度의實施를準備하는如何한機構에도參加하지않을것을聲明하는바이다

檀紀四二八〇、一、一六

△民主議院 △非常國民會議 △民族統一總本部 △獨立促成國民會 △韓國獨立黨 △韓國民主黨 △朝鮮民主黨 △女子國民黨 △大韓勞働總聯盟 △大韓勞働者自治聯盟 △獨立促成全國靑年總聯盟 △大韓獨立靑年團 △朝鮮靑年黨 △大韓民主靑年同盟 △韓國光復靑年會 △朝鮮靑年會 △韓國靑年會 △建國靑年會 △獨立促成全國靑年總聯盟 △西北靑年會 △佛敎靑年黨 △基督敎靑年聯合會 △愛國老人會 △婦女團體總聯盟 △獨立促成愛國婦人會 △朝鮮愛國婦女同盟 △가톨릭聯盟 △朝鮮文筆家協會 △中央文化協會 △靑年文學家協會 △朝鮮美術協會 △全國學生總聯盟 △西北學生總聯盟 △新進民族協會 △建軍協進會

「데모」展開는嚴戒

李博士民議에打電

〔華盛頓十六日發AP合同〕 當地에 滯在中인南朝鮮民主議院長李承晚博士는 南朝鮮民主議院에 打電하야早晩間展開되리라는反託「데모」를 警告하여 如左히 말하였다

朝鮮에는 如何한「데모」도 展開되지않어야한다 그理由는如斯한行動이 外國排斥運動으로 誤解될 念慮가있기때문이다 그러고當地로는朝鮮에있는 우리의敵들은 마치내가 朝鮮의排外感情을 煽動하고있는것같은印象을주려고 企圖하고있다 그러므로우리는 全世界에對하여 우리가 自治할用意를 가지고있는同時에 朝鮮에있는反美及反朝鮮煽動分子들과 繼續鬪爭한것을 闡明할 決意를하고있다 우리는 誤解를 받을原因을만드러서는않된다

한편李博士言明에依하면 右打電은「서울」로부터의「全國朝鮮學生總聯盟傘下의學生들이來一月十八日反託「데모」를展開하려고計劃하고있다」라는來電의答電이라한다

蘇中間水豊땀協定成立

鴨綠江口小島歸屬問題化

〔上海十六日UP發朝通〕 中央社安東來電은 다음과같이報道하였다 中蘇兩國은鴨綠江上에있는水豊水力發電所「땀」의中國側部分에對한守備를오는一月二十日부터蘇聯側에交替하여中央軍이擔當하는協定이成立되였다

蘇聯軍은또한前에日本이建設한이水豊水力發電所를中國과朝鮮의共同所有로하는데도同意하였다然이나同工場과電力供給管理에關하여서는將次中國과朝鮮兩國間에討議되지않으면안될것이다 蘇聯當局은또한安東南方에있는鴨綠江의 小島「하씨오랑」에있는中國共産軍의撤退에關하여서도斡旋하기로同意하였다한다 中國側에서는昭和十年에製作된日本地圖를基礎로同島는中國領이라고主張하였으나 蘇聯은同島는朝鮮領이라고主張하였다 이리하여 中蘇兩代表은이에關한指示를各各上部에要請하기로하고 이問題는後日 다시協議하기로決定하였다 今般의 會談은 北朝鮮蘇聯軍司令部 所在地인 安東越便의 都市新義州에서 開催되였다 中國側으로부터는 第三滿洲綏靖地區司令官代理 梁將軍과徐駐滿外務辦務處長이 同會談에 中國代表로 出席하였다 當局의報道에依하면 同會談은 不過數時間에 亘한것이였으나極히 和氣靄靄한雰圍氣속에서 進行되였다한다 中國側代表들이安東에 到着한것은 十五日午後七時이였다한다

보석은 보옥장으로
寶玉藏

英佛同盟遂合意

〔倫敦十六日發로이타合同〕「애트리-」首相代辯人發表에依하면 今般英佛兩國은 英佛同盟條約締結에 合意를보았다고한다 그리고同同盟條約을UN憲章條項에抵觸하지않는限度內에서 可及的速히 完成되리라하며 그目的은

一、將次에있어서의 獨逸의侵略防止

二、世界平和及安全樹立

等에있다하는데 兩政府는同同盟條約締結에關한 交涉을 可及的速히 開催하기로 合意되였다한다

「러-취」長官 十五日空路歸任

脫腸手術次로 지난十二月廿六日 渡日한「러-취」軍政長官은 二次에亘한 手術經過가順調로워 完快靜養中이던바昨十五日下午四時金浦飛行場에到着歸任하였다

慶南道知事에 金喆壽氏任命

지난十七日日字로慶尙南道知事에 金喆壽氏가 새로任命되였는데 氏는 一八九六年慶南梁山郡出生으로서 日本慶應大學理財科를다치고解放後梁山自由民報社에 關係하였으며最近에立法議院慶南道選出代議員이다

大國과小國은征服支配에서屈服隸屬의 關係이였든것이 第二次大戰前 侵略國家群의 秩序이였다 그리하여强大國은弱少國에對하여 植民地또는半植民地를 만들것을爲主하여왔다▲第一次大戰後의 平和機構에서도 弱少國 被壓迫民族에對한民族自決의 主精神이되였으나 平和建設은結局植民地再分割의形態로나타난것은 또두가平和의指導國인 列强國이自己의利害關係에서 모든問題를部分的으로解決하려고했음에失敗의原因이있었다할것이다▲第二次大戰은다시弱少國被壓迫民族의民主的解放을主張하야 民族自決主義를다시强化한것이다 倭敗獨國等을 全的으로 打倒코저한 主精神도 거기에 큰뜻이있었다▲이제世界平和의 建設은 聯合國의 大國이 指導하되 다시大國間의利害關係의與援、勢力均衡에서論難된다면 平和는武裝平和로 끝날것이다▲實로 世界人類의理想을 實現하는平和는 弱少民族과 國家의眞正한解放에서 그들의發言이 正當히 平和機構에表現되고 實踐될수있는데까지 이르러야할것이다▲다시말하면 小國은決코大國의附備이나 또傀儡될수없는것이요 또大國間의 政策에犧牲이될수없음은 더말할것없는것이다 ▲朝鮮問題가 世界問題의하나로 解決되여야할現實에 있다는것도 여기에 뜻이있을것이다

人事消息

△黃文哲氏(民主日報編輯局次長) 十二月廿九日永興鄕里에서 遭內艱 來十九日上午十一時 市內館洞七番地의九自宅에서 發靷祭擧行

△李敏坤氏(朝鮮電氣通信學會會長) △黃甲性氏(同副會長) 韓德擧氏(同副會長) 人事次來社

肺患特殊祕方劑 漢藥處方 貼藥調劑
專門 共信藥品商行 漢藥部
서울市樂園洞二〇九番地
電話光化門四二四六番

補缺生募集
第一部(晝間) 一、二、三、四年 各若干名
第二部(夜間) 一、二、三年 各若干名
期日 一九四七年一月二十三日限
試驗日 同一月二十四日
其他事項은來問
서울市靑坡洞
善隣商業學校

開業
설넝탕、갈비찜、비빔밥을專門으로하옵고 各種朝鮮料理도注文에依하야 酬應하오니 많이利用하야주심을 伏望하나이다
大田府春日町一丁目八九ㅣ前「야끄ㅣ」跡
各種朝鮮料理 ―◇― 大安閣 主 鄭昌燁

帳習學 (學習帳)
大中小學用
元製造
國信洋行
서울市中區乙支路六街一八番地 (黃金町六丁目派出所後面)
電話東局取次⑤二〇九八番
工場 서울市西大門區冷泉洞 電話光化門③三一二八番

◎技術者募集
旋盤・仕上・木型・로구로
平削盤・火造・鑄物・金型
미ㅣ링

特機製作
製材・紡績・工作・農機・自轉車
엔진・自動車部品・耗寸捻・精密機
械工具・平레나・平레쓰・미ㅣ링・로
구로・金型・加工電氣熔接・諸機
械・工場設計請負・工場能率增進指導
朝光精機製作所
서울市新堂町五二의四
營業部 東子洞十四 電話② 二五〇九 六九三八

配本開始
原版 訓民正音 影印本
劃世紀的 國寶
朝鮮紙・朝鮮裝・實物大・
解題 別册附
豫約分 優先頒布(先金一八〇圓 完納者에)
殘部는 實價(二〇〇圓)로配本
○○郵送을願하시는분은 送料合圓別納을要
○○各地한글支社에는 申請順에依하여 部數를定하여 送本豫定이니 아직未申請인支社는 至急申請을要함
서울市淸進洞一八八
朝鮮語學會內
한글社

多角制約은業者拘束

生鮮실흔漁船·手續타腐敗

仁川港視察記 ③

【仁川서 本社特派員 朴虎林發】일방적무역으로 고밀하고 침체해가는 해운계에 또 하나의 커다란 두통거리가 있으니 그것은 해자쟁정의 다원척운용과 취체수속기관의 관립간섭으로 오는 유형무형의 계약이다 그렇지않어도 방금 경치적곤제는 자재문제 기술문제 자금문제등등 으로 활기를 잃고 날로침체해가는 해운계에 이런 행정상 기술문제도 말미아마 그 발전과향상을 견제하고 오래간만에 올트기시작한 해양진출에 대한 인반의 관심을 위축식히고 마버려서야 이 었지되기나할 말이며 통탄할일이아니랴?

◇—◇

지금 인천항에는 항만행정의 주관청인 항무청(港務廳)이 있고 국고국(國庫局)직속세관(稅關)이 있고 취체기관으로는 운수경찰 인천경찰서 수상계(水上係) 제일관구청 각계(各係) 해안경비대(海警) 국방경비대(國警) 미군 씨·아이·씨 물가감찰서(物監署) 보건후생부직속검역소(檢疫所)등 十여개소가 있어 해운업자들이 출항에 애는 반듯이 이여러군데에 각각 무슨수속을 또무보 하가를 마터야한다니 이러케 업자들을 얽어매노코서야 어찌 해운의발전이나 비약이나 논할여지가 있오랴? 제각기 권한을 확대하려들고 제각기 제가 정당이라고 탄녀드는 이관에서 나오는것은 업자들의 비명이오 쓰러지는것은 조선의해운계다 그비근한예를들면 작년여름 포항(浦項)에서 생선을싣고 서울마포(麻浦)에온 모상인이 행정수속관계로 二、三일 이걸니는동안 고기는 썩어빠저서 그만 문속에 쓰더너히 버렸다는 웃지못할 국이 있었다는것이다 문명이고도로발달된오늘의 안유생활봉에서 촌각을다투는이시대에 항만관리와행정은 항무청에서 부도와사설의사용세 수업수출세등은 세관에서 출입선박의취체는 나여기관에서 이걸서없고 계통없고 비조직적인 이행정태도아래서 있지 남과같이 활동해볼수 있으랴? 이는 마치 옛날 사내총독(寺內總督)시대에 이법령저범規로 자람의자유를 국단으로구속해노코 백성들이고 편하는틈을이용해서는 관공리와 경찰이 무덤치하게 인민에게 가렴주구(苛斂誅求)한 등사절을 연상케한다

◇—◇

여기에서 우리는 태행정의일원화와 취체기관의단일조직화의 필요성을 통절히 늦끼고 또 이것이 조속히 실시되어야할것이라는것을 절실이 요망한다 무릇행정이란 인민을위한 행정이어야하고 결고 행정을위한 인민이 아닌대문이다 하여튼 무역 또는 해운행정에 있어서나 이러한 행정一원화문제에 있어서나 위정당국상층부에서는 서로 회의적연구를 충분이하여 조선의 실정에맞도록 조처해야할것이며 나라에 이런 제도가있으니 그런대로해야만된다는 형식에 구애되어서는 안될것이다 우리는 이상과같은 다원적행정의폐단을 지적하여 강력한 해사행정의 숙정과 해운행정의 실시를 요망함과 동시에 이것을 계기로 해운과를 가분의 관계를 전 조선소(造船所)의 국영을 주장한다 지금인천에는 조선기계제작소(朝鮮機械製作所)를 위시하여 선박수리공장은 二十개소 갓가이 있다고하나 태반이 휴업상태라고하며 수리선박이 八○%는 남로부휴(腐朽)해가고있다는것이다 더구나 여기는 자재난이란 당면한 큰문제도 있지만 이회사들을 관리운영하는자가 선박의구조를 모르고 선박을 다룰줄 모르고 조선의 가치를 모르는 부외인(部外人)인때문도 운영방침이 영리적인데도 만다는것이 국가로부터의 자금보조와 자재알선이 없이 이문제의 해결이란 절망적인것이다 해사당국은 후와 파계와 재입이야말로 살로큰바가있고 동시에 이런 당면한 긴급문제를 해결할용단과 노력의 유무여부야말로 조선해운의 흥쇠소장(興衰消長)을 결정지을것이다 (끝)

駭怪! 日語로宿題

沃川農中沒自覺한行動

일본적인 요소를 하루바삐 씻어버리자는 부르짖음이 날로 높아가고 국어정화(國語淨化)운동이 전면적으로 버러지고 있는이때 일반에게 앞에서 이런일을 힘써야할 신성한학원에서 아직도 가끔 일본말이 들려오고 일본글이 쓰이고 있다는것은 평소교육자들이 이점에대해서 얼마나 등한한가를 알수가있는것이다 충북옥천농업중학교(沃川農中)육(陸)모란 선생은 겨울방학 숙제를 일본글로 받아서 생도에게 나누어주어 세상의비난을 받고있는것은 전국도상 우리교육에 일대불상사라고 일컷지않을수가없다 문교부 실업증등과 배희장(裵熙長)씨는 다음과같이말한다

이것이 사실이라면 매우 아름답지못한일이다 더구나 해방되어 근一년반이나 지난오늘에있어 일본글로 숙제를낸다는것은 것쩨로 그선생이 주의가 산만하다는것을 증명하는것이다 전국도상 교단에서는 자담으로써 대단실책이다 당국에서도 사실을조사하여 적당한조치를 취

京畿道米穀收集은八十一%

경기도 미곡수집상황은 매우호성적으로 十五일현재로 예정수량의八十一「퍼—센트」가수집되여 금월말까지에는완료되리라는데 현재의성적을군별(郡別)로보면 벌서수집을 끗마친곳이 十三부군 八十二「퍼—센트」이상을 수집한곳이四군이며 강화(江華)를비롯한六개군의 성적만이 조치못하다고한다

大韓講武館新發足

시내경운동(慶雲洞)七〇번지 강무관(講武館)은 대한강무관이라 개칭하고 오는 二十七일부터 개관하리라는바 종래 유도부와 유술도부를 두고 방금 신입부원을 모집중이며 동관의지도는 한진희(韓鎭熙)씨라한다

在日同胞데모事件

五年懲役七萬五千圓罰金

재일八十만동포의생활권을 옹호키위하여 구랍二十일 재일조선인련맹(在日朝鮮人聯盟)주도로된데모사건은 이미보도된바와같이 열사람을 주동자로 징역五년벌금七만五천원으로 체형하였는데 이제그세명은다음과같다

▲懲役五年(重勞動)罰金各七萬五千圓○鄭文玉氏(三六)前朝鮮聯盟財政部長民衆映畵社長○吳修三氏(三九)民主靑年同盟組織部長○金奎茂氏(三一)學生同盟委員長○朴齊燮氏(三四)朝鮮聯盟東京本部委員長○河宗煥氏(三七)朝鮮聯盟總本部常任委員長○李盤石氏(三七)民主靑年同盟宣傳部長○李錫範氏(三一)靜岡縣在住○宋性權氏(三三)朝鮮聯盟大阪本部副委員長○劉宗煥氏(三二)解放新聞編輯局長○李秉哲氏(三九)大會主催委員○尹順重氏 女子代表는釋放

香港과는自由貿易

中國通商交涉갓든報告

대외무역통상교섭차로 중국에출장중이엿든 무역국장 최만희(崔萬熙)씨는十六일군정청기자단과회견하고 중국 향항(香港)에서의교섭결과를 다음과같이말하였다 중국정부에서는十一월二십二일부터 긴급필요물자이외의수입통제법을강력히 실시하고있기때문에 〃인삼〃과〃사과〃같은것을 사치품으로 인정하고있어 기대에어그러진결과를 보았다 그러나 자유항인 향항(香港)행정당국과의교섭결과는 조선에서 가저오는물건은 무엇이든지 물품으로 교환할수있게 교섭이되여있다 그리고 대중무역에 관해서는 구체적인안을 후에발표하겠다

自主獨立을盟誓

金佐鎭將軍追悼會盛況

불타는조국광복의일념으로 눈보라치는 만주벌판넓은들을 헤매고 구국동지를모집하고 독립군을훈련하야 잔악한왜놈을 피와살로 꺽겨넘겨 우리의민족혼을 세계만방에 유감없이 현시하고 이역에혼이된 고백야(白冶)김좌진(金佐鎭)장군의 十七주추도회는 十六일오후二시 김구(金九)씨를비롯하야 각계명사수천명참석하에 서울국제극장(國際劇場)에서 엄숙히거행되였다 식순에따라 애국가봉창 묵상 존영(尊影)개막 일동배례 추도가제창이있은다음 조소앙(趙素昂)씨의식사와 김상덕(金尙德)씨로부터 장군의약사(略史)보고 조소앙씨의추도문랑독이있었고 장엄한고려악극단의 주악속에 내한헌청원十명의헌화(獻花)가끝나자 민주의원(民議)민통(民統)을비롯한각계의추도문랑독 김구(金九)이범석(李範奭)함상훈(咸尙勳)제씨의추도사 이왕직아악부의애악(哀樂) 위문품증정과 유가족대표로 사자(嗣子)김두한(金斗漢)씨의답사가있은후 일동좌로영으로 장군의유훈을 고히잡은채 동四시경폐막하였다

(사진은 식장광경)

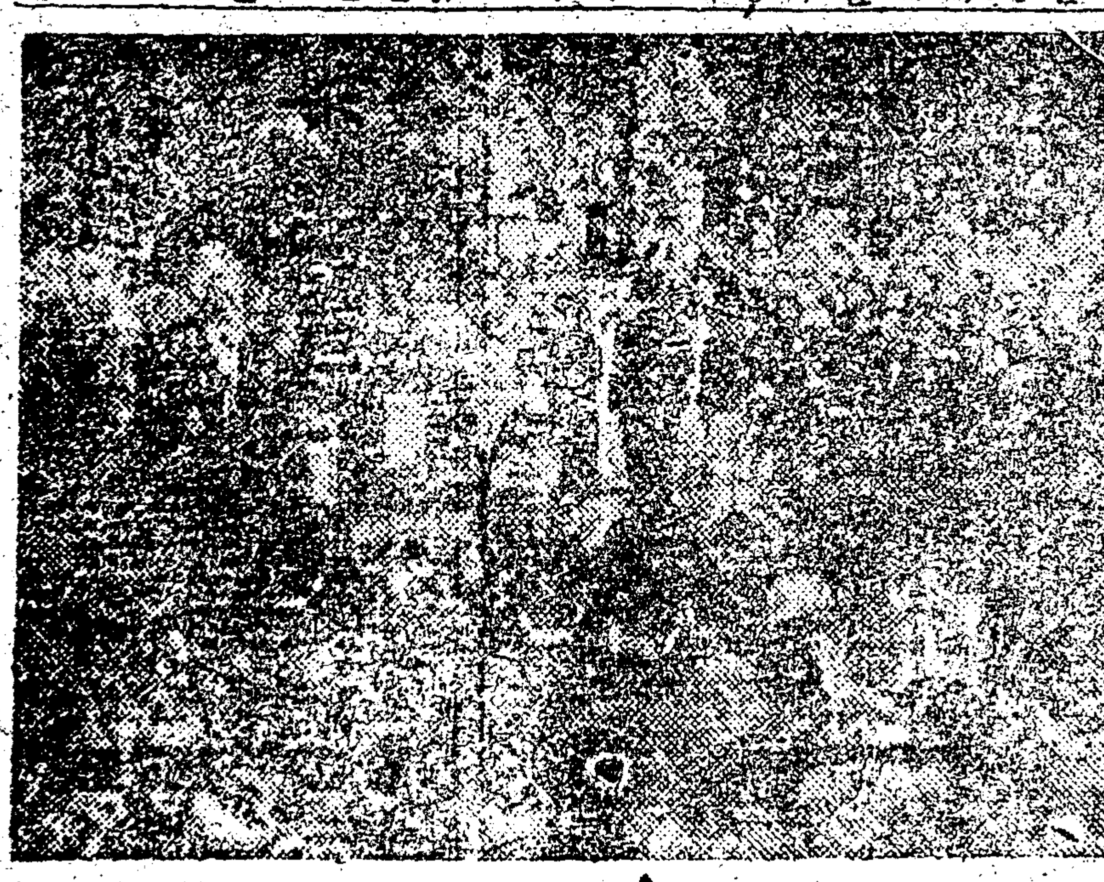

戰災民을救護

李點順女史樂擧

시내마포구용강정에있는 이점순「李点順」여사는 전재동포의비참한실정을 보고 전재동포원호회중앙본부소속마포계五수용소를차저서 아래와같은금품을기증하였다

現金 千百五圓也
衣類 六點
白米 一斗五升
麥 一斗
其他 [illegible]類等多數

貯金通帳類에

日式名義빨리改正하라

남조선각우편국에서는 그동안 우편저금통장 국채저축금통장 적립저금(積立貯金) 정액(定額)저축 특별거치저금중서등의 소유자로서 일본식이름으로 되여있는 사람은 가입되여있는 소관우편국에 계출하도록 요망하고있는데 一월十일현재로 계출된것을 보면 우편저금통장은 불과十八、一퍼—센트 진체(振替)저금이 九十一퍼—센트이라는데 체신부저금보험당국의 담에의하면 일본식성명의 개정을속히 계출하지않은 통장의저금은 적산으로 취급될 염려가있다는바 일반가입자의 특별한주의를 요망하고있다

廣木配給

경기도상공국(商工局)에서는 이번에 광목十五만마(碼)를 부군에 활당하야 일반가정에 배급하리라한다

쌀一合三勺에 雜穀一合二勺

십六일부터 二십五일까지 서울、인천지방의 식량배급은 △쌀 一홉三작 △잡곡 一홉二작이라고 중앙식량행정처장이 십六일 발표하였다

市營大衆食堂再開

서울시에서는 시내七개소(明洞、驛前、西大門、乙支路、南大門、三角地、淸涼里)에있는 시영대중식당을 十六일부터 전재동포와 근로대중을위하야 재개하기로되였다는데 매일상오九시부터 오후六시까지 一、七천명내지一만명에게 음식이 공급될터이며 一인분의 음식은 빵三개(一개五十六원)와 고기「수프」를 五원식에준다고한다

全評事務所 忠武路로移轉

수차의습격을받고 전이자를하여오던 조선전국노동조합전국평의회(全評)는 十六일 다시산하十六개단일노동조합과 함께 서울중구충무로(忠武路)一가二十七번지로이전하였다

啓蒙講座

조선계몽협회(朝鮮啓蒙協會)주최 제三회계몽강좌는 十八일오후三시 종로청년회관에서 개최되는데 연제와 연사는 다음과같다

一、國際情勢와 朝鮮 崔益烈
一、三相決定과 朝鮮 金星淑

光州

全羅南道廳

第八管區警察廳 職員一同

光州專賣支局
支局長 金珍玉
庶務課長 金斗玉
收納課長 張外錫
販賣課長 金昌煥
監務課長 林禮喆
監視課長 李鍾植

全羅南道商工會議所
會長 金炎俊
副會長 趙千燮
〃 姜善明
〃 吳永植
事務局長 文東鎬

全南土建協會
役職員及協會員一同
光州府明治町二丁目二三 電話 一一一四

全羅南道石油配給組合
組合長 鞠芳鎬
常務理事 朴錫圭
光州府本町五丁目

朝鮮大學園

朝鮮大學設立同志會

全羅南道
生活必需商業組合聯合會
役職員一同
光州府泰平洞一八
各府郡生必商業組合

電髮美粧 又思院
光州府明治町五丁目一六八

合資會社 鶴波農場
全南光州府湖南町六六

全南產業株式會社
社長 玄俊鎬
專務取締役 李成泰

株式會社 光州劇場
役職員一同

辯護士 金在千
光州府明治町五丁目一六六

高級化粧品 雜貨 洋品 都賣
日東商會
主 金大基

鑄物工業 各種機械 各種農機 及附屬品
東和物產商會
代表者 尹在烈

益壽醫院
院長 金鎬奉
光州府明治町五丁目一七八의一

全羅南道醫藥品株式會社
取締役社長 徐在弘
取締役副社長 李鼎基
專務取締役 房善均
外社員一同

全羅南道漁業組合聯合會
電話 四二二·三一二二番

全羅南道食糧管理所 職員一同

光州運輸警察署

第八區(光州)警察署 職員一同

喪中年賀欠禮
崔東馥